

Informasi Akademik Sekolah Pascasarjana UPI



Disampaikan pada Pra Perkuliahan Pascasarjana
Semester Genap Tahun Akademik 2023/2024

Agus Setiawan

Wakil Direktur Bidang Akademik dan Kemahasiswaan

Sekolah Pascasarjana Universitas Pendidikan Indonesia

Leading and
Outstanding



sps.upi.edu



SPs UPI



@spsupi

the
Education
University

Tentang SPS UPI

Nama Unit Akademik	:	Sekolah Pascasarjana (SPs) School of Postgraduate Studies (SPS)
Tahun berdiri	:	1968
Alamat	:	Dr. Setiabudhi 229 Bandung 40154
Nomor Telepon	:	+62-22 – 2001197, 2002320
Nomor Fax	:	+62-22- 2005090
Official website	:	http://sps.upi.edu .
Official email address	:	pascasarjana@upi.edu
Facebook, IG and Twitter	:	SPs UPI, @spsupi, @sps_upi
Direktur	:	Prof. Dr. Juntika Nurihsan, M.Pd.
Wakil Direktur	:	1. Dr-Eng. Agus Setiawan, M.Si. (Bidang Akademik dan Kemahasiswaan) 2. Prof. Dr. Ratih Hurriyati, M.P. (Bidang keuangan, Sumberdaya dan Umum)



Statistik Dasar SPs UPI

6 Program Doktor

11 Program Magister

1 Program Profesi (PPG)



93 Dosen

(33 Full Professor, 38 Associate Professor, 22 Assistant Professor)

40 Tenaga Administrasi

418 Mahasiswa Doktor
738 Mahasiswa Magister



Daftar Prodi SPs (sebelum integrasi ke Fakultas)

No	Program Studi	Akreditasi
1	Administrasi Pendidikan (S2 dan S3)	A dan A
2*	Pendidikan Bahasa Indonesia (S2 dan S3)	A dan A
3*	Pendidikan IPA (S2 dan S3)	U dan U
4*	Pengembangan Kurikulum (S2 and S3)	A dan B
5	Pendidikan Olahraga (S2 and S3)	U dan U
6	Pendidikan Teknologi dan Kejuruan (S2 dan S3)	U dan U
7*	Manajemen (S2 dan S3)	U dan U
8	Linguistik (S2 dan S3)	U dan U
9*	Pendidikan Ekonomi (S2 dan S3)	A dan A
10	Pendidikan Dasar (S2 dan S3)	A dan A
11*	Pendidikan IPS (S2 dan S3)	A dan A
12	Pendidikan Umum dan Karakter (S2 dan S3)	A dan A

No	Program Studi	Akreditasi
13*	Pendidikan Khusus (S2 dan S3)	A dan B
14*	Pendidikan Sejarah (S2 dan S3)	A dan B
15*	Pendidikan Geografi (S2 dan S3)	U dan U
16	Pendidikan Seni (S2 dan S3)	A dan A
17*	Pendidikan Bahasa dan Budaya Sunda (S2)	A
18*	Pendidikan Anak Usia Dini (S2)	A
19	Psikologi Pendidikan (S2)	B
20	Manajemen Perkantoran (S2)	Baik
21	Bahasa Indonesia untuk Penutur Asing (S2)	Baik Sekali
22	Pariwisata (S2)	Baik
23	Pendidikan Profesi Guru	B

Keterangan:

- Prodi yang diintegrasikan ke Fakultas
- Jumlah Prodi: 16 Prodi S3, 22 Prodi S2 dan 1 Prodi PPG, Total = 39 Prodi

Daftar Program Studi SPs (setelah Integrasi)

PROGRAM MAGISTER

1. Magister Pendidikan Teknologi dan Kejuruan (Unggul/AQAS)
2. Magister Pendidikan Umum dan Karakter (A)
3. Magister Pendidikan Olahraga (Unggul/AQAS)
4. Magister Pendidikan Seni (Unggul)
5. Magister Pendidikan Dasar (Unggul/AQAS)
6. Magister Psikologi Pendidikan (B/ACQUIN)
7. Magister Linguistik (B/ACQUIN)
8. Magister Manajemen Perkantoran (Baik)
9. Magister Pariwisata (Baik/ACQUIN)
10. Magister Pendidikan Bahasa Indonesia untuk Penutur Asing (Baik Sekali/ACQUIN)

PROGRAM DOKTOR

1. Doktor Pendidikan Seni (B/AQAS)
2. Doktor Pendidikan Dasar (A/AQAS)
3. Doktor Linguistik (A/ACQUIN)
4. Doktor Pendidikan Umum dan Karakter (A)
5. Doktor Pendidikan Teknologi dan Kejuruan (Unggul/AQAS)
6. Doktor Pendidikan Olahraga (Unggul/AQAS)

PROGRAM PROFESI

1. Pendidikan Profesi Guru/PPG (B)

Catatan:

Sampai dengan tahun 2021, SPs UPI mengelola 39 Prodi (16 Prodi S3, 22 Prodi S2 dan 1 Prodi PPG)

Misi SPs

Visi UPI

Universitas
Pelopor dan
Unggul

Visi SPs

2021-2025

Memperoleh pengakuan Internasional dalam penyelenggaraan pendidikan pascasarjana bidang ilmu pendidikan, pendidikan disiplin ilmu dan pendidikan profesi di **tingkat Asia pada Tahun 2025**

1. **Menyelenggarakan pendidikan program magister** bagi lulusan program sarjana/sederajat untuk menghasilkan lulusan yang mampu mengamalkan dan mengembangkan ilmu pengetahuan dan/atau teknologi melalui penalaran dan penelitian ilmiah.
2. **Menyelenggarakan program Doktor** bagi lulusan magister /sederajat untuk menghasilkan lulusan yang mampu menemukan, menciptakan, dan/atau memberikan kontribusi kepada pengembangan serta pengamalan ilmu pengetahuan dan teknologi melalui penalaran dan penelitian ilmiah.
3. **Menyelenggarakan pendidikan profesi** bagi lulusan program sarjana atau sederajat untuk menghasilkan lulusan menjadi guru professional.
4. **Menyelenggaraan penelitian** yang bermutu dan produktif yang berorientasi pada publikasi ilmiah nasional dan internasional.
5. **Menyelenggaraan PkM** berbasis penelitian yang dapat memberikan kontribusi nyata bagi kemajuan masyarakat.
6. **Memperluas jejaring** dengan masyarakat ilmiah nasional dan internasional.

Catatan: Mengacu kepada Statuta UPI, RPJP UPI 2015-2040, Renstra UPI 2021-2025, Renstra SPs 2021-2-25

Struktur Organisasi dan Tata Kelola SPs

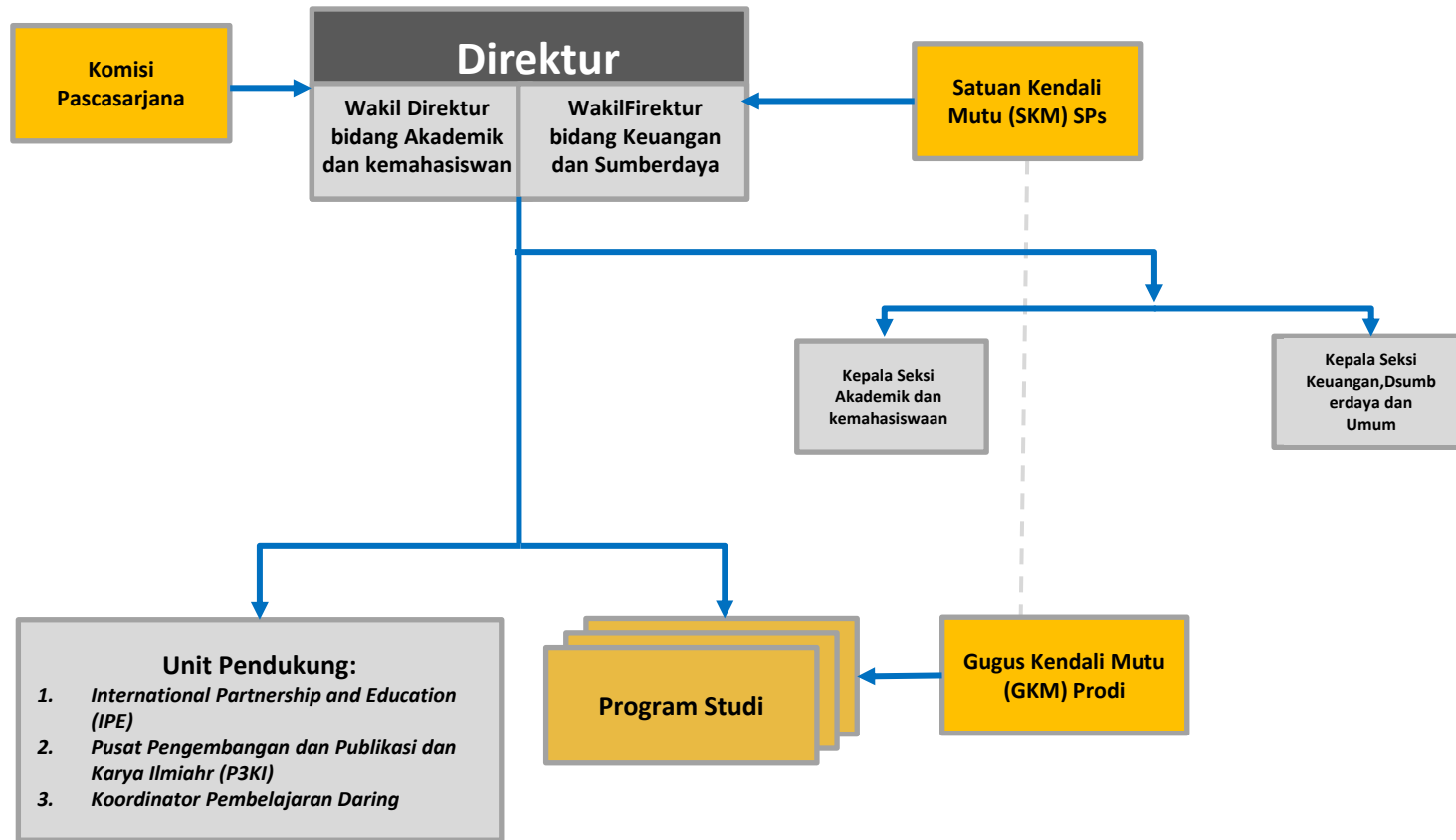

Sistem Penjaminan Mutu SPs (1)

Kebijakan Penjaminan Mutu

- Permendikbud RI No. 3/2020 tentang **Standar Nasional Pendidikan Tinggi**
- Permenristekdikti Nomor 62/2016 tentang **Penjaminan Mutu Pendidikan Tinggi** (diubah menjadi Permendikbudristek No, 53/2023)
- Peraturan Rektor No. No. 7565/2019 tentang **Standar Mutu UPI.**

Sistem Penjaminan Mutu Internal

- Tingkat Universitas: SPM (Satuan Penjaminan Mutu))
- Tingkat Fak/SPs: SKM (Satuan kendali Mutu)
- Tingkat Prodi: GKM (Gugus Kendali Mutu).
- Model Penjaminan Mutu Internal: AMI(Audit Mutu Internal) setiap tahun
- Continuous Quality Improvement dengan model PPEPP.

Sistem Penjaminan Mutu Eksternal (SPME)

- BAN-PT (Badan Akreditasi Nasional PT)
- LAM, dan
- Lembaga Akreditasi Internasional (AQAS, ACQUIN, AUN-QA, dll.)

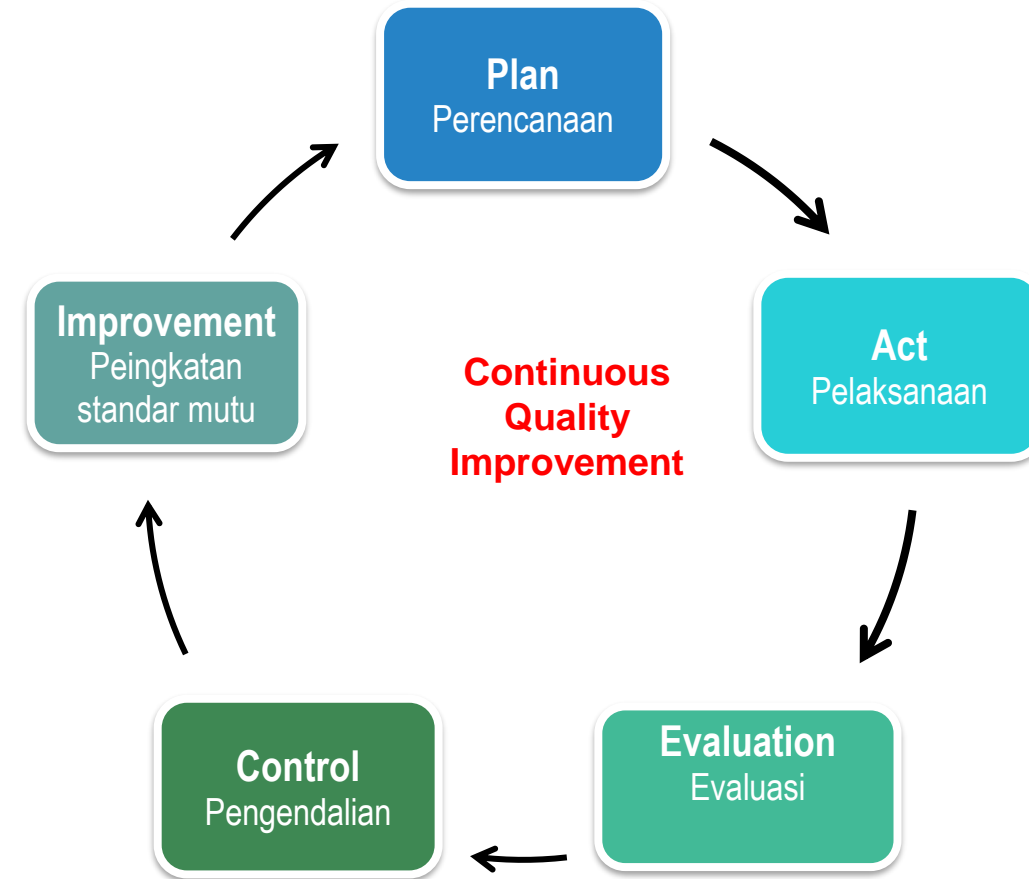

Dokumen SPMI

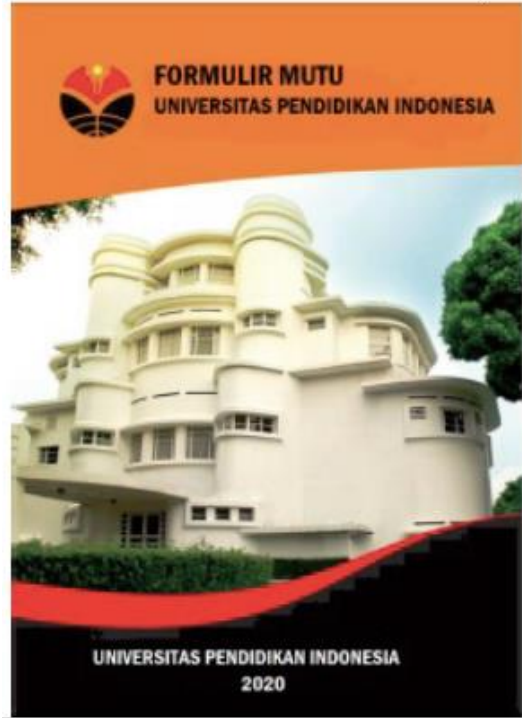
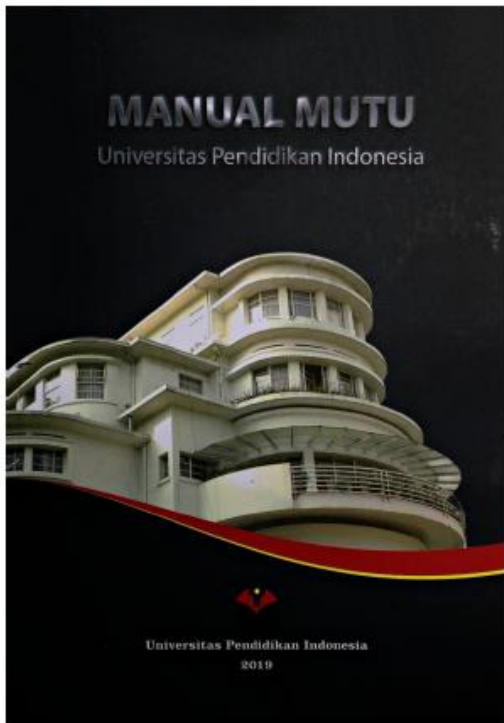
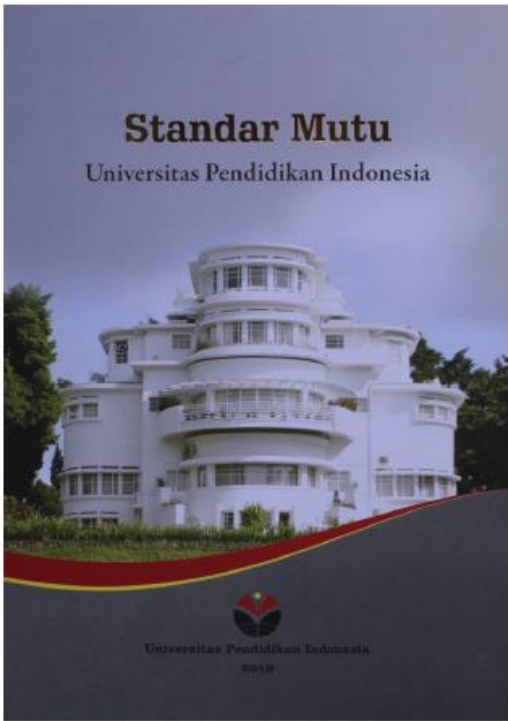

upi.edu

Information System Lecturer Student Library Alumni Archives Supporting Units

UPI The Education University

ABOUT EDUCATION RESEARCH COMMUNITY SERVICES ADMISSION

Kepada Yth Dosen, Tendik & Mahasiswa
Mohon untuk mengisi kuisioner UPI 2021

- » Mahasiswa
- » Dosen
- » Tenaga Kependidikan
- » Mitra

Rekrutmen Mahasiswa Pascasarjana

- Dikoordinasikan oleh **Divisi RMB** (Rekrutmen Mahasiswa Baru), **Direktorat Pendidikan UPI**
- Panduan pendaftaran dapat diunduh dari laman: <https://pmb.upi.edu/>
- Materi Tes Seleksi Pascasarjana:
 - Tes Potensi Akademik (TPA)
 - Tes Bahasa Inggris
 - Wawancara (untuk S3 dan S2 bidang studi tertentu)
 - Tes bidang studi (untuk prodi tertentu)

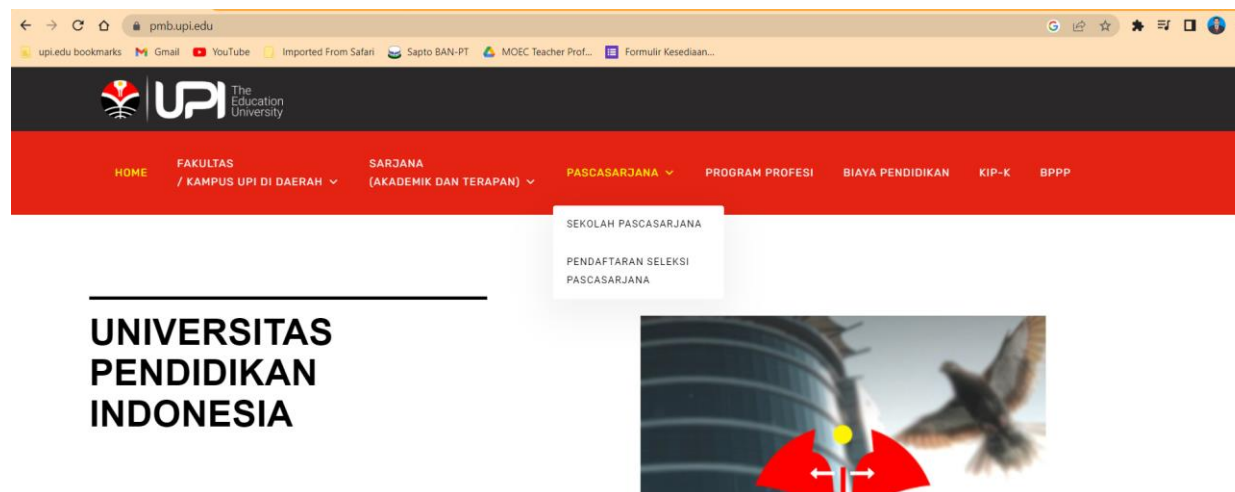
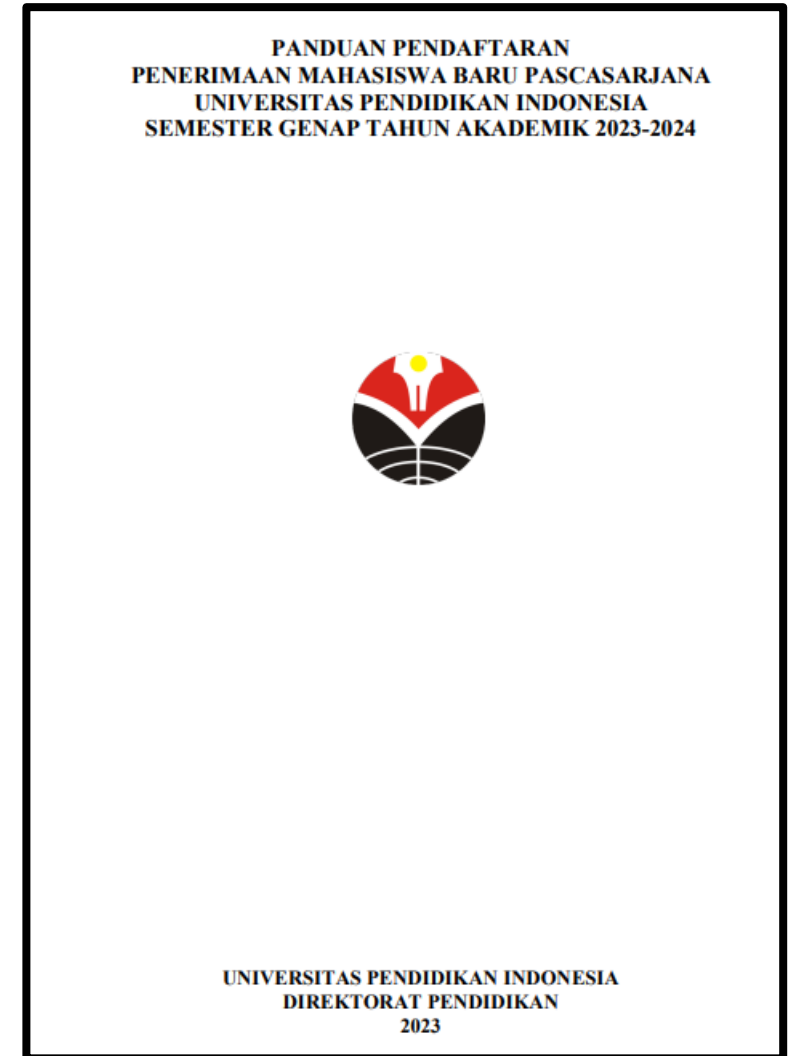

Proses Akademik di SPs UPI

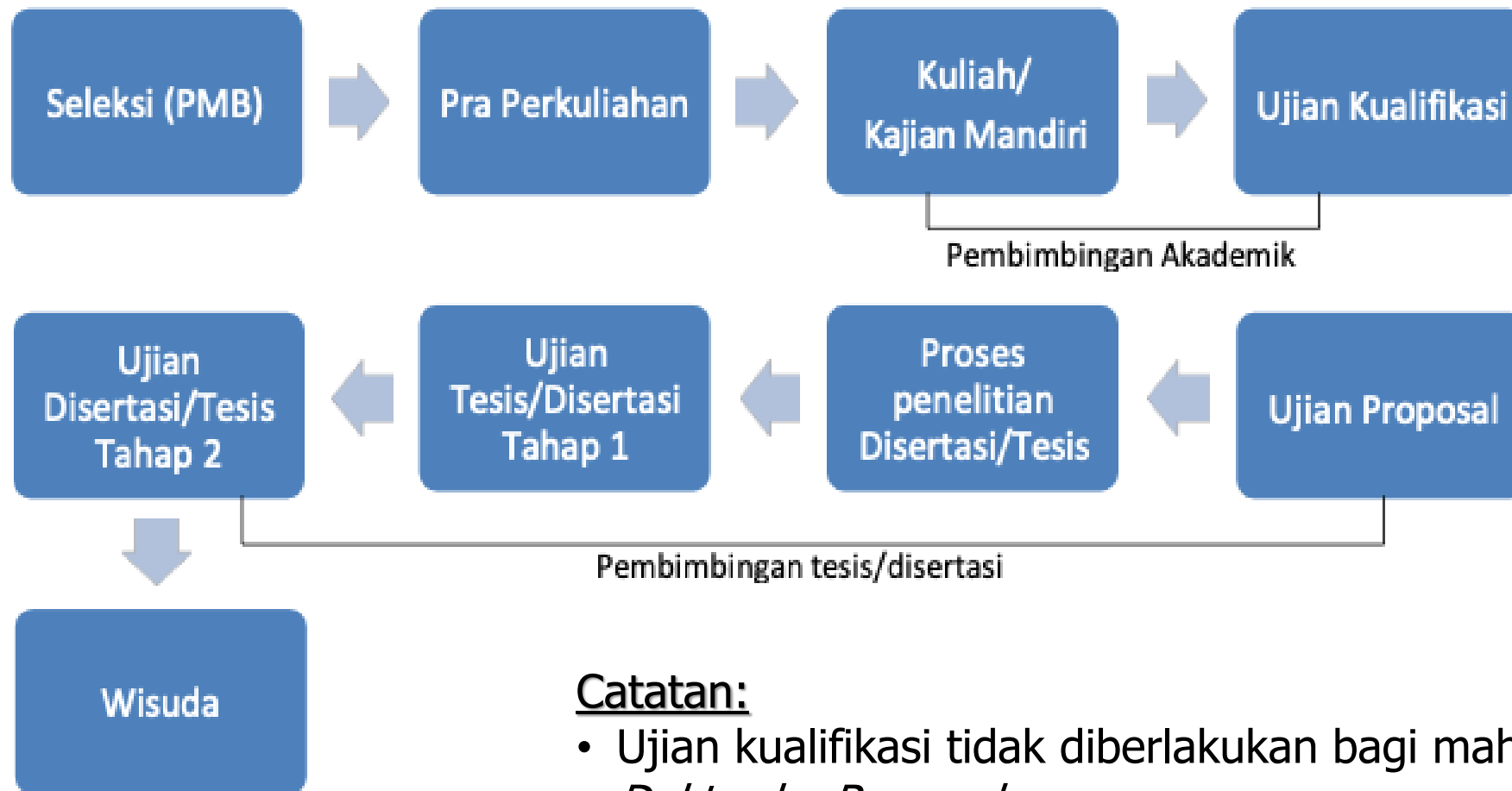

Catatan:

- Ujian kualifikasi tidak diberlakukan bagi mahasiswa program *Doktor by Research*
- Ujian tahap 2 disertasi merupakan Ujian Promosi

Pedoman Penyelenggaraan Pendidikan SPs UPI

- Rujukan: Pedoman Penyelenggaraan Pendidikan Universitas Pendidikan Indonesia 2024 (dalam Proses Pengesahan)
- Substansi penting disosialisasikan saat Pra-Perkuliahan Pascasarjana UPI.
- Dokumen dapat diunggah di website Direktorat Pendidikan atau SPs UPI.

Kurikulum SPs UPI- Program Doktor

Program Doctor by Course

Kelompok Mata Kuliah	sks
A. Mata Kuliah Aanvullen (MKAv) **	12
B. Mata Kuliah Keahlian Pascasarjana (MKKPs)	
1. Filsafat Ilmu	2
2. Statistika Terapan	3
3. Kajian Pedagogik	2
C. Mata Kuliah Keahlian Inti Program Studi (MKKIPS)	14-15
D. Mata Kuliah Keahlian Pilihan Program Studi (MKKPPS)	6-8/10
E. Disertasi	15
Jumlah Beban Studi	42-44/54-56

** Mata kuliah Aanvullen wajib diambil oleh mahasiswa yang berasal dari prodi tidak sebidang diambil dari kurikulum Program Pendidikan Magister (S2) yang relevan atau yang ditetapkan oleh Prodi.

Masa Studi

- Program doktor: **6-14 semester** (termasuk aanvullen).
- Cuti kuliah selama maksimal 2 semester, termasuk ke dalam masa studi.

Program *Doctor by Research*

No.	Kode	Mata Kuliah	sks
1	PS703	Kajian Pedagogik	2
2	PS802	Statistika Data Sains	3
3	PS805	Reviu Literatur	3
4	PS806	Kajian Lapangan	3
5	PS807	Seminar Proposal	1
6	PS808	Menulis Publikasi Ilmiah -1	4
7	PS809	Menulis Publikasi Ilmiah -2	4
8	PS810	Menulis Publikasi Ilmiah -3	4
9	PS811	Menulis Publikasi Ilmiah -4	4
10	PS899	Disertasi	15
Total sks			43

Persyaratan Kemampuan Bahasa

Program Pendidikan	Skor Minimal yang Harus Dicapai (salah satu)		
	Tes Seleksi UPI	TOEFL	IELTS
Sarjana	-	400*	4,5*
Magister	40	500*	5,5
Doktor	45	525*	6
Magister & Doktor Prodi Pend. Bahasa Inggris	-	550*	6,5

*Atau equivalensinya sesuai dengan standar yang digunakan dan disesuaikan dengan kebijakan departemen/prodi.

Pembuktian kemampuan berbahasa resmi PBB di Sekolah Pascasarjana dilaksanakan dengan ketentuan sebagai berikut:

- 1) Mahasiswa menyerahkan bukti kemampuan berbahasa resmi PBB pada saat registrasi akademik dengan nilai minimal yang ditetapkan.
- 2) Dalam hal butir 1) di atas tidak terpenuhi, mahasiswa menyerahkan bukti pencapaian kemampuan berbahasa resmi PBB sebelum kegiatan **praperkuliah** dimulai.
- 3) Dalam hal butir 2) di atas tidak terpenuhi, mahasiswa wajib mengikuti program pelatihan pada lembaga pendidikan yang direkomendasikan Fakultas/Kampus UPI di Daerah/SPs.

Kerjasama Nasional dan Internasional

Kerjasama Nasional

- Total: **201** kerjasama
- Pendidikan: **165** kerjasama
- Penelitian: 16 kerjasama
- PkM : **37** kerjasama
- Institusi mitra DN:
Kemdikbudristek, Pemda,
Kemenkeu, Kemenag,
Kemenkes, Kemenpora, KONI,
BUMN, PT, Sekolah, dll.

Kerjasama Internasional

- Total: **124** kerjasama
- Pendidikan: **114** kerjasama
- Penelitian: **95** kerjasama
- PkM ; **23** kerjasama
- Institusi: Perguruan Tinggi di
Eropa, Amerika, Asia, Afrika
dan Australia

Kegiatan Internasional

No	Activity	Number	Description
1	Int'l. publication	2098 articles	Scopus/ WoS/ Thomson Reuters Indexes
2	International Collaboration	124 MoA	Universities and Government for Academic, Research, and CSR collaborations
3	Double Degree	One inbound and 19 outbound	8 students to Hiroshima Univ. 11 students to Yongsan Univ. One student inbound from Hiroshima Univ.
4	Foreign student	42 students	Japan, Philippine, Mexico, UK, Malaysia, Yamen, Afghanistan, Jordan, Ghana , China, Tazikastan , Uzbekistan
5	International Research Collaboration	25 schemes	Kitakyusu Univ. Shizuoka Univ. Okayama Univ. Japan, Oakland Univ New Zeland, Gotenborg Univ. Swedia, Turkey, National Donghwa University Taiwan, Muenster University Germany, UPSI Malaysia, Ma'Had Mualimi Al.Qur,m Al. Karim Univ. Egypt. Leeds University. Leipzig Univ., UTM, USM, UM.
7	Visiting Professor	75 lectures	Professors inbound/ outbound from/to various countries/ universities
8	Student Exchange	> 100 students	Workshop, international seminars, FGD, in various countries.
9	International Conference	19 events	Collaboration with various universities from various countries.

Sarana dan Prasarana

- UPI menerapkan **konsep resource sharing** dalam pemanfaatan aset dan fasilitas.
- Sarana dan Prasarana yang dimiliki dan dapat dimanfaatkan mahasiswa SPs UPI
 - Gedung SPs (6 lantai untuk ruang kuliah, smart room, auditorium, ruang rapat/ujian, laboratorium, dan manajemen)
 - Gedung baru SPs (dalam proses pembangunan, untuk ruang kuliah dan lab. riset)
 - Gedung PPG (Pendidikan profese Guru) SPs
 - Perpustakaan SPs dan Perpustakaan pusat
 - Poliklinik UPI
 - Masjid Al Furqon
 - Sarana Olah Raga dan Kesenian
 - Gedung Parkir
 - Gedung Gymnasium
 - Gedung Pusat Kegiatan Mahasiswa (PKM)
 - Gedung Musium UPI
 - Kantin
- Instrastruktur ICT (hardware, woftware dan sistem informasi untuk tata kelola dan pembelajaran) dll.
- Sarana dan Prasarana milik sendiri, terawat, jumlahnya memadai untuk memberikan layanan terbaik kepada mahasiswa.

Fasilitas SPs UPI



Proses Reviu Disertasi

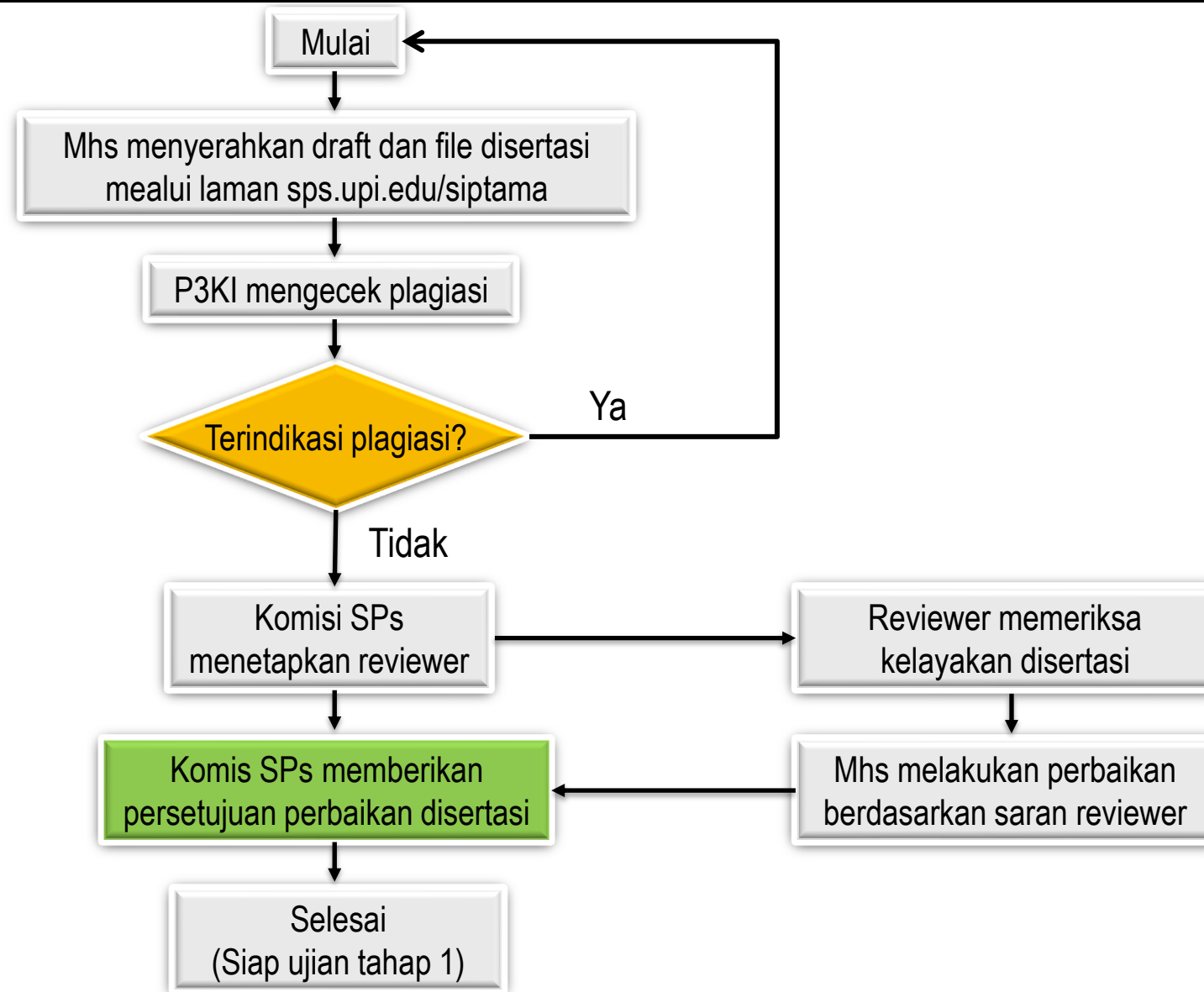

Sistem Informasi Pendukung

<http://si.upi.edu/>
<http://siet.upi.edu/>



Keterangan
> User Name dan Password yang digunakan adalah Account User Name dan Password internet.



PORTAL SISTEM INFORMASI KEPEGAWAIAN



Sistem Informasi untuk Mahasiswa UPPI (<https://si.upi.edu/>)



SIAKKu

Aplikasi layanan akademik untuk mahasiswa UPI yang memuat seluruh aktifitas utama administrasi akademik.



SIAS UPI

Sistem Informasi Administrasi Pengajuan Sidang



Evaluasi PBM

Aplikasi kuesioner untuk melakukan evaluasi mengajar dosen.



Silabus Online

Layanan informasi silabus mata kuliah Universitas Pendidikan Indonesia



SPOT

Program aplikasi pembelajaran berbasis online bagi dosen dan mahasiswa UPI



Repository

Aplikasi digital repository online



UPI Test Center



SUMa

Sistem Unggah Mandiri Tugas Akhir Mahasiswa



SIP3K

Sistem Informasi Program Penguatan Profesional Kependidikan



Direktori Online

Aplikasi direktori file



SINO

Sistem Informasi Nilai Online



KKN Tematik

Aplikasi Kuliah Kerja Nyata (KKN) Online

Ketentuan tentang Penyerahan Bukti Publikasi Ilmiah (1)

- a. Dalam upaya meningkatkan penjaminan terhadap kekayaan intelektual, mencegah terjadinya plagiarisme, dan meningkatkan mutu riset, mahasiswa harus menuliskan hasil penelitiannya dalam bentuk karya tulis ilmiah.
- b. Mahasiswa program sarjana menyerahkan bukti artikel yang siap atau sudah diterbitkan (*print out* dan *soft file*) dan telah disetujui pembimbing ke program studi bersamaan dengan penyerahan berkas persyaratan sidang.
- c. Publikasi ilmiah merupakan persyaratan yang harus dipenuhi bagi mahasiswa program Magister dan Doktor yang akan mengikuti ujian tesis atau disertasi tahap 1.
- d. Mahasiswa program Magister menyerahkan bukti penerbitan artikel ilmiah dengan ketentuan minimal sebagai berikut:
 - 1) Bukti artikel yang dinyatakan telah diterima untuk diterbitkan (status *accepted*) pada jurnal nasional terakreditasi Sinta atau jurnal internasional; **atau**
 - 2) Bukti artikel ilmiah yang minimal telah dipresentasikan pada seminar internasional.
- e. Mahasiswa program Doktor menyerahkan bukti penerbitan artikel ilmiah dengan ketentuan minimal sebagai berikut:

Ketentuan tentang Penyerahan Bukti Publikasi Ilmiah (2)

No.	Mahasiswa Angkatan	Syarat bukti publikasi ilmiah pada jurnal atau prosiding	Doktor <i>by research</i>	
Doktor <i>by coursework</i>				
1.	2021/2022 dan sebelumnya	<ol style="list-style-type: none"> 1) Bukti artikel yang dinyatakan telah diterima untuk diterbitkan (status <i>accepted</i>) pada jurnal nasional terakreditasi minimal Sinta 2; dan 2) Bukti artikel yang telah diterbitkan (status <i>published</i>) dalam prosiding seminar internasional/<i>book chapter</i> bereputasi terindeks Scopus atau Web of Science. Persyaratan ini dapat digantikan oleh artikel yang dinyatakan telah diterima untuk diterbitkan (status <i>accepted</i>) pada jurnal nasional terakreditasi minimal Sinta 3. 	3.	2021/2022 dan sebelumnya
2.	2022/2023 dan seterusnya	<ol style="list-style-type: none"> 1) Bukti artikel yang dinyatakan telah diterima untuk diterbitkan (status <i>accepted</i>) pada jurnal internasional bereputasi terindeks Scopus atau Web of Science; dan 2) Bukti artikel yang telah diterbitkan (status <i>published</i>) dalam prosiding seminar internasional/<i>book chapter</i> bereputasi terindeks Scopus atau Web of Science. Persyaratan ini dapat digantikan oleh artikel yang dinyatakan telah diterima untuk diterbitkan (status <i>accepted</i>) pada jurnal nasional terakreditasi minimal Sinta 3. 		
				<ol style="list-style-type: none"> 1) Bukti artikel yang dinyatakan telah diterima untuk diterbitkan (status <i>accepted</i>) pada jurnal nasional terakreditasi minimal Sinta 2; 2) Bukti artikel yang telah diterbitkan (status <i>published</i>) dalam prosiding seminar internasional/<i>book chapter</i> bereputasi terindeks Scopus atau Web of Science. Persyaratan ini dapat digantikan oleh artikel yang dinyatakan telah diterima untuk diterbitkan (status <i>accepted</i>) pada jurnal nasional terakreditasi minimal Sinta 3; 3) Bukti artikel yang telah diterbitkan (status <i>published</i>) dalam prosiding seminar internasional minimal ber ISBN; dan

Ketentuan tentang Penyerahan Bukti Publikasi Ilmiah (3)

No.	Mahasiswa Angkatan	Syarat bukti publikasi ilmiah pada jurnal atau prosiding
		4) Bukti artikel yang telah diterbitkan (status <i>published</i>) dalam prosiding seminar nasional minimal ber ISBN.
4.	2022/2023 dan seterusnya	1) Bukti artikel yang dinyatakan telah diterima untuk diterbitkan (status <i>accepted</i>) pada jurnal internasional bereputasi minimal terindeks Scopus Q3; 2) Bukti artikel yang dinyatakan telah diterima untuk diterbitkan (status <i>accepted</i>) pada jurnal nasional terakreditasi minimal Sinta 2; 3) Bukti artikel yang telah diterbitkan (status <i>published</i>) dalam prosiding seminar internasional bereputasi/ book chapter terindeks Scopus atau Web of Science. Persyaratan ini dapat digantikan oleh artikel yang dinyatakan telah diterima untuk diterbitkan (status <i>accepted</i>) pada jurnal nasional terakreditasi minimal Sinta 3; dan 4) Bukti artikel yang telah diterbitkan (status <i>published</i>) dalam prosiding seminar internasional minimal ber ISBN.

Program Magister Menuju Doktor Bagi Sarjana Unggul (PMDSU)		
5.		1) Bukti artikel yang dinyatakan telah diterima untuk diterbitkan (status <i>accepted</i>) pada jurnal internasional bereputasi minimal terindeks Scopus Q2. Persyaratan ini dapat digantikan oleh 2 (dua) artikel yang telah dinyatakan diterima untuk diterbitkan (status <i>accepted</i>) pada jurnal internasional bereputasi minimal terindeks Scopus Q3; 2) Bukti artikel yang dinyatakan telah diterima untuk diterbitkan (status <i>accepted</i>) pada jurnal nasional terakreditasi minimal Sinta 2; 3) Bukti artikel yang telah diterbitkan (status <i>published</i>) dalam prosiding seminar internasional/ book chapter bereputasi terindeks Scopus atau Web of Science. Persyaratan ini dapat digantikan oleh artikel yang dinyatakan telah diterima untuk diterbitkan (status <i>accepted</i>) pada jurnal nasional terakreditasi minimal Sinta 3; dan 4) Bukti artikel yang telah diterbitkan (status <i>published</i>) dalam prosiding seminar internasional minimal ber ISBN.
Catatan: Poin persyaratan publikasi lebih rendah dapat dipenuhi dengan menggunakan poin persyaratan lebih tinggi.		

Ketentuan tentang Penyerahan Bukti Publikasi Ilmiah (4)

- f. Ketidakmampuan pemenuhan persyaratan publikasi bagi mahasiswa program Doktor yang masa studinya tersisa satu semester akan diatur melalui diskusi yang melibatkan pihak Promotor dan ko-promotor, Komisi Disertasi, Wakil Dekan/Wakil Direktur Bidang Akademik dan Kemahasiswaan, dan Kepala Unit P3KI Sekolah Pascasarjana.
- g. Verifikasi dokumen publikasi ilmiah mahasiswa program magister dan doktor dilakukan oleh unit Pusat Pengembangan Publikasi dan Karya Ilmiah (P3KI) Sekolah Pascasarjana. Dokumen publikasi diserahkan melalui laman website <https://siptama-sps.upi.edu/>
- h. Dokumen publikasi yang harus disertakan pada saat pengajuan verifikasi ke unit P3KI dapat dilihat pada laman website <https://siptama-sps.upi.edu/>
- i. Hasil verifikasi dokumen publikasi berupa SURAT KETERANGAN PUBLIKASI yang telah ditandatangani oleh Kepala Unit P3KI Sekolah Pascasarjana harus disertakan pada saat mahasiswa program Magister/Doktor mengajukan ujian sidang tesis/disertasi tahap 1 melalui aplikasi SIAS.

Ketentuan tentang Penyerahan Bukti Publikasi Ilmiah (5)

Ketentuan mengenai Publikasi Ilmiah

Mahasiswa harus mematuhi ketentuan penerbitan artikel sebagai berikut:

- a. Penulis pertama adalah mahasiswa yang bersangkutan dengan afiliasi UPI dan menggunakan alamat email upi.edu. Afiliasi institusi asalnya (bila berasal dari PT non-UPI) dapat disertakan sebagai afiliasi kedua;
- b. Penulis kedua dan selanjutnya adalah dosen pembimbing tesis/disertasi atau dosen mata kuliah dengan afiliasi UPI dan menggunakan alamat email upi.edu.
- c. *Corresponding author* adalah dosen pembimbing tesis/disertasi atau dosen mata kuliah;
- d. Artikel yang akan dikirimkan pada pihak penerbit harus dipastikan tidak mengandung unsur-unsur plagiarisme;
- e. Artikel ditulis dengan sistematika penulisan/gaya selingkung yang diberlakukan oleh pengelola jurnal/prosiding yang dituju;
- f. Artikel yang akan dikirim harus telah melalui proses diskusi dan review dari seluruh penulis;
- g. Semua korespondensi terkait pengiriman artikel harus didokumentasikan dengan baik, untuk keperluan verifikasi pemenuhan persyaratan publikasi ilmiah.

Ketentuan mengenai uji kemiripan tesis dan disertasi

Ketentuan mengenai uji Kemiripan Tesis dan Disertasi

- a. Uji kemiripan (*similarity check*) pada tesis dan disertasi dilakukan dengan menggunakan software berbayar TURNITIN;
- b. Uji kemiripan tesis dilakukan oleh program studi atau fakultas masing-masing;
- c. Uji kemiripan disertasi dilakukan oleh unit P3KI sekolah Pascasarjana;
- d. Dokumen disertasi yang telah disetujui oleh tim Promotor diserahkan ke P3KI untuk dilakukan cek kemiripan melalui laman website <https://siptama-sps.upi.edu/>
- e. Penilaian tingkat kemiripan disertasi terbagi dalam tiga kategori sebagai berikut:
 - 1) Disertasi dengan tingkat kemiripan (*similarity index*) dibawah atau sama dengan 25%, akan mendapatkan surat keterangan yang dapat digunakan untuk memenuhi persyaratan mengikuti ujian tahap 1;
 - 2) Disertasi dengan tingkat kemiripan diatas 25% dan maksimal 40%, akan mendapatkan surat keterangan yang hanya dapat digunakan untuk menyerahkan disertasi ke Komisi SPs. Untuk dapat mengikuti ujian tahap 1, mahasiswa harus melakukan perbaikan terhadap disertasi sampai tingkat kemiripan maksimal 25%. Pengecekan menggunakan TURNITIN dapat dilakukan berulang oleh P3KI;
 - 3) Disertasi dengan tingkat kemiripan diatas 40% harus melakukan perbaikan sebelum dapat menyerahkan disertasinya ke Komisi /Ujian Tahap 1. Pengecekan menggunakan TURNITIN dapat dilakukan berulang oleh P3KI.
- f. Surat keterangan uji kemiripan diserahkan ke komisi SPs sebagai bagian dari persyaratan penyerahan disertasi ke komisi.

Persyaratan Cum Laude (1)

Cum Laude

Mahasiswa program Magister dinyatakan lulus dengan predikat kelulusan Pujian/*Cum Laude* apabila memenuhi seluruh persyaratan berikut:

- a. mendapat nilai IPK minimal 3,76;
- b. mendapat nilai rata-rata ujian sidang minimal 3,70 dan tidak ada penguji yang memberi nilai kurang dari 3,65 baik pada Ujian Tahap I maupun Ujian Tahap II;
- c. dapat menyelesaikan pendidikan paling lama 5 semester;
- d. tidak pernah mengulang mata kuliah;
- e. tidak pernah mengulang ujian kualifikasi;
- f. memenuhi persyaratan publikasi; **dan**
- g. memiliki artikel yang telah diterbitkan (status *published*) di prosiding seminar internasional terindeks Scopus atau Web of Science atau artikel yang telah diterima untuk diterbitkan (status *accepted*) pada jurnal nasional terakreditasi minimal Sinta 2.

Persyaratan Cum Laude (2)

Mahasiswa program pendidikan Doktor *by coursework* dinyatakan lulus dengan predikat kelulusan Pujian/*Cum Laude* apabila memenuhi seluruh persyaratan berikut:

- a. mendapat nilai IPK minimal 3,76;
- b. mendapat nilai rata-rata ujian sidang minimal 3,75 dan tidak ada penguji yang memberi nilai kurang dari 3,70 baik pada Ujian Tahap I maupun Ujian Tahap II;
- c. dapat menyelesaikan pendidikan paling lama 8 semester;
- d. tidak pernah mengulang mata kuliah;
- e. tidak pernah mengulang ujian kualifikasi;
- f. memenuhi persyaratan publikasi; **dan**
- g. minimal memiliki satu artikel yang dinyatakan telah diterima untuk diterbitkan (*status accepted*) di jurnal terindeks minimal Scopus Q2 atau **dua** artikel yang dinyatakan telah diterima untuk diterbitkan (*status accepted*) di jurnal terindeks minimal Scopus Q3.

Persyaratan Cum Laude (3)

Mahasiswa program pendidikan Doktor *by research* dinyatakan lulus dengan predikat kelulusan Pujian/*Cum Laude* apabila memenuhi seluruh persyaratan berikut:

- a. mendapat nilai IPK minimal 3,76;
- b. mendapat nilai rata-rata ujian sidang minimal 3,75 dan tidak ada penguji yang memberi nilai kurang dari 3,70 baik pada Ujian Tahap I maupun Ujian Tahap II;
- c. dapat menyelesaikan pendidikan paling lama 8 semester;
- d. tidak pernah mengulang mata kuliah;
- e. tidak pernah mengulang ujian kualifikasi;
- f. memenuhi persyaratan publikasi; **dan**
- g. minimal memiliki satu artikel yang dinyatakan telah diterima untuk diterbitkan (*status accepted*) di jurnal terindeks minimal Scopus Q2 atau **dua** artikel yang dinyatakan telah diterima untuk diterbitkan (*status accepted*) di jurnal terindeks minimal Scopus O3.

Persyaratan Cum Laude (4)

Mahasiswa program Pendidikan Magister Menuju Doktor Bagi Sarjana Unggul (PMDSU) dinyatakan lulus dengan predikat kelulusan Pujian/*Cum Laude* apabila memenuhi seluruh persyaratan berikut:

- a. mendapat nilai IPK minimal 3,76;
- b. mendapat nilai rata-rata ujian sidang minimal 3,75 dan tidak ada penguji yang memberi nilai kurang dari 3,70 baik pada Ujian Tahap I maupun Ujian Tahap II;
- c. dapat menyelesaikan pendidikan paling lama 8 semester;
- d. tidak pernah mengulang mata kuliah;
- e. tidak pernah mengulang ujian kualifikasi;
- f. memenuhi persyaratan publikasi; **dan**
- g. minimal memiliki satu artikel yang dinyatakan telah diterima untuk diterbitkan (*status accepted*) di jurnal terindeks minimal Scopus Q2.

Hal-hal yang perlu diperhatikan

1. Membaca, memahami dan mematuhi Pedoman Penyelenggaraan Pendidikan UPI
2. Mentaati jadwal tahapan kegiatan akademik.
3. Konsultasi secara reguler dengan dosen PA, Pemimbing Tesis/Disertasi dan Kaprodi.
4. Update terhadap berbagai informasi dan pengumuman yang disampaikan oleh UPI terkait kegiatan akademik dan kemahasiswaan.



Terima kasih, selamat belajar
Semoga sukses dan berkah